QUADRATIN
Jalisco

Llega Ana de la Reguera **al cine con Doce Lunas**

Pag. 12-13



Cortesía

Guadalajara, Jalisco, jueves 26 de noviembre de 2026 EDICIÓN 1426



Invierte Tlajomulco 200 mdp **en calles y mejora de agua**

Se contempla la rehabilitación de calles en 10 localidades de Valle Sur y la inversión de 1.5 millones de pesos para la modernización hidráulica en Valle Dorado Pág. 9

Gobierno de Tlajomulco

SIN INCIDENTES

Marchan colectivos **feministas en Guadalajara por el 25N**



Pag. 14

Quadratín Jalisco

SETRAN



Pag. 3

Presentan CTM y choferes la aplicación Mi Taxi Jalisco

Gobierno de Jalisco



Paty Sánchez

25N SIEMPRE SERÁ PERTINENTE

Muchas veces las mujeres provocan a los hombres con su comportamiento", "Considero que la violencia podría evitarse si las mujeres fueran más comprensivas con sus parejas, evitaran discutir y respetaran las decisiones de los hombres".

Son comentarios de la audiencia que llegaron al whatsapp del noticiero cuando comentábamos el tema del Día Internacional de la Eliminación de la Violencia contra las Mujeres al aire. Leerlos, es indignante, esa es la forma de pensar de algunas personas en pleno 2026, no sabemos si fue un hombre o una mujer porque los mandaron sin nombre, como sea, es igual de retrógrado, porque tanto se ha hablado de la igualdad, equidad, discriminación y violencia contra la mujer, que uno pensaría que la sociedad ha comprendido el tema desde un punto más reflexivo y crítico y no desde el análisis más fácil de culpar a la propia mujer de la violencia de la cual es víctima.

Si así están las cosas, entonces queda mucho por hacer y éstos días 25N y 8M (Día Internacional de la Mujer) deben seguir conmemorándose cada vez con más ahínco, para recordar el mensaje y objetivo aunque la lucha sea los 365 días del año.

El origen de este día 25N Día para eliminar la violencia contra la mujer, es la historia de tres hermanas de República Dominicana: Patria, Minerva y María Teresa Mirabal, conocidas como Las Mariposas. Las tres eran activistas políticas que se oponían a la dictadura de Rafael Leónidas Trujillo, quien gobernó República Dominicana durante más de 30 años.

Por su participación en movimientos de oposición al régimen, fueron perseguidas, encarceladas y amenazadas. El 25 de noviembre de 1960, las tres hermanas fueron asesinadas por agentes de la dictadura cuando regresaban de visitar a sus esposos, quienes estaban presos por motivos políticos. Las golpearon, ahorcaron y las arrojaron por un barranco para hacerlo pasar por un accidente.

Su muerte se convirtió en un símbolo de resistencia contra la violencia, la represión y la desigualdad que enfrentaban las mujeres.

Eso sucedió hace 66 años y sigue ocurriendo, en septiembre pasado Karla Margarita Pérez Jiménez, una joven de 22 años fue hallada sin vida con huellas de violencia en un sembradío sobre el Camino a Nextipac en Zapopan, fue vista por última vez entre el 14 y 15 de septiembre tras abordar un servicio de transporte en motocicleta solicitado por plataforma. Con tal facilidad el agresor puede violentar y asesinar a su víctima con la seguridad de que no va a pasar nada, impunidad que provoca que la violencia no pare.

En México existen reformas y leyes que protegen los derechos de las mujeres, entre las que han surgido de casos mediáticos están: Ley Olimpia, Ley Ingrid, Ley Malena, Ley Monse por mencionar algunas, nombres que hoy representan luchas, pero también historias que nos recuerdan que la protección no debe quedar en el papel, se debe garantizar para que puedan ejercer sus derechos en su vida cotidiana.

El mayor trabajo también está en educar a las nuevas generaciones para no ejercer violencia contra las mujeres, que ésta no se normalice ni se les culpe a ellas de la misma.

Amplía Siapa a 678 colonias el descuento

Redacción/Quadratín Jalisco

El descuento de 80 por ciento en el servicio de agua potable por afectaciones en su calidad se amplió a 678 colonias de Guadalajara, San Pedro Tlaquepaque, Tonalá y Zapopan, luego de que la Junta de Gobierno del Sistema Intermunicipal de los Servicios de Agua Potable y Alcantarillado (SIAPA) aprobara la actualización del listado de zonas beneficiadas.

De acuerdo con el organismo, 627 de las colonias incluidas reciben agua a través de los acueductos que salen de la Planta Potabilizadora número 1, ubicada en Miravalle, y forman parte del esquema de rotación del servicio.

El descuento aplica a usuarios domésticos, pequeños comercios y personas usuarias bajo el régimen de condominio, siempre que su consumo promedio no supere los 25 metros cúbicos mensuales.

Quienes ya pagaron el periodo correspondiente recibirán el beneficio como una compensación en su siguiente factura, mientras que las personas que aún tengan adeudos podrán obtenerlo al momento de realizar el pago.

El decreto aprobado por el Congreso de Jalisco establece que el descuento se aplicará sobre el consumo registrado y estará vigente hasta el 15 de diciembre de 2026. Además, el listado deberá actualizarse mensualmente con base en evidencia técnica y, en su caso, información proporcionada por la Comisión Estatal de Derechos Humanos Jalisco.

COLONIAS BENEFICIADAS

En Guadalajara se incluyeron 271 colonias, entre ellas 18 de Marzo, Abastos, Americana, Analco, Agua Azul, Chapalita, Centro Guadalajara, Echeverría, El Fresno, El Deán, Independencia, Jardines del Bosque, Jardines de la Cruz, La Nogalera, La Normal, Ladrón de Guevara, Lafayette, Medrano, Mexicaltzingo, Miravalle, Moderna, Oblatos, Olímpica, Providencia, Santa Teresita, Talpita, Tetlán Río Verde, Vallarta Sur y Zona Industrial.

En San Pedro Tlaquepaque son 135 colonias, entre las que se encuentran Álamo Habitacional, Altosur, Arboledas, Arroyo de Las Flores, Cerro del Cuatro, Cerro del Tesoro, El Campesino, El Tapatío, El Vergel, Guayabitos, Infonavit Miravalle, Jardines de Santa María, Las Juntas, Las Terrazas, Lomas del Cuatro, Nueva Santa María, Parques del Bosque, San Pedrito, San Sebastianito, Santa María Tequepexpan, Tateposco, Toluquilla, Valle de la Misericordia y Valle de San Sebastianito.



Gobierno de Jalisco

El descuento aplica a usuarios domésticos, pequeños comercios y condominios.

Directorio Quadratín Jalisco

Presidente de Quadratín
Francisco García Davish

Director General
Antonio Sánchez

Jefa de información
Diana Beas

Jefa de redacción
Alma Reynoso

Reporteros
Haremy Reyes
César Huerta

Fotógrafo
Francisco Rodríguez

Diseño gráfico
Karina Zepeda

Corresponsal Puerto Vallarta
Javier Frías

Domicilio
Avenida México 2798,
piso 5B interior 1, colonia
Circunvalación Vallarta, CP 44680
Guadalajara, Jalisco.

Quadratín Jalisco no se hace responsable de las opiniones de nuestros colaboradores en sus artículos.

QUADRATIN Jalisco

Presentan CTM estatal y choferes **la aplicación Mi Taxi Jalisco**

Buscan modernizar el transporte tradicional de autos de alquiler sin convertirlo en servicio de plataforma punto a punto

Redacción/Quadratín Jalisco



Gobierno de Jalisco

La plataforma Mi Taxi Jalisco representa una nueva alternativa.

Con el objetivo de modernizar el transporte tradicional de taxis de sitio sin convertirlo en servicio de plataforma punto a punto, representantes de la Confederación de Trabajadores de México (CTM) Jalisco y del gremio taxista presentaron ante la Secretaría de Transporte (Setran) la aplicación móvil Mi Taxi Jalisco, herramienta desarrollada por una empresa local para solicitar unidades de manera digital y segura.

El secretario de Transporte, Diego Monraz Villaseñor, acudió al lanzamiento encabezado por el secretario general de la CTM Jalisco, Juan Huerta Peres, y el director de Sistemas de la plataforma, Jorge García, en las instalaciones del Sitio 22 (el de mayor padrón vehicular en el estado). Durante el evento, el titular de la Setran destacó que la incorporación tecnológica fortalece la permanencia y competitividad del gremio, posicionando a Jalisco como la primera entidad del país en implementar este modelo digital para taxis tradicionales.

Por su parte, Juan Huerta Peres señaló que la plataforma consolida esfuerzos previos del sector para ofrecer un servicio competitivo y actualizado —evolucionando el esquema histórico del radiotaxi—, mediante un sistema que brinda certeza tanto a operadores como a usuarios.

Durante la presentación se explicó la operación del sistema, que ha tenido una buena aceptación entre el gremio taxista, integrado en su mayoría por trabajadores afiliados a la FTJ-CTM.

La plataforma Mi Taxi Jalisco representa una alternativa para incorporar a los taxis tradicionales a las nuevas tecnologías y fortalecer su competitividad frente a otras opciones de transporte.

OPERACIÓN, SEGURIDAD Y DESPLIEGUE ESTATAL

• Funcionamiento y protección de datos: La aplicación permite solicitar unidades desde un dispositivo móvil con métodos de pago encriptados, visualización previa de los datos del conductor, del vehículo y del sitio al que pertenece, así como códigos de verificación para autenticar tanto al pasajero como al operador.

• Enlace con videovigilancia estatal: Autoridades y desarrolladores anunciaron que, en una etapa próxima, la herramienta estará conectada directamente con el C5 Escudo Jalisco para atender cualquier emergencia o situación de riesgo durante los traslados.



Cobierno de Jalisco

La entidad alcanzó más del 92 por ciento de los 2 mil 938 millones de dólares.

Escala Jalisco al tercer lugar nacional en IED

Redacción/Quadratín Jalisco

Jalisco avanzó seis posiciones en el ranking nacional para ubicarse en el tercer lugar en captación de Inversión Extranjera Directa (IED), al acumular 2 mil 707 millones de dólares entre enero y septiembre de 2026, según cifras oficiales de la Secretaría de Economía.

Con el monto registrado durante los primeros nueve meses del año, la entidad alcanzó más del 92 por ciento de los 2 mil 938 millones de dólares captados en todo 2013, periodo que mantiene el récord histórico anual para el estado. Al respecto, la secretaria de Desarrollo Económico, Cindy Blanco Ochoa, señaló que este repunte posiciona a Jalisco como uno de los principales polos de atracción de capital en el país y cumple una de las metas prioritarias trazadas al inicio de la administración del gobernador Pablo Lemus.

De cara a 2027, la titular de la Secretaría de Desarrollo Económico (Sedeco) adelantó que la estrategia estatal priorizará el incremento en el rubro de nuevas inversiones, consolidando condiciones operativas tanto para la llegada de empresas internacionales como para la expansión de las ya establecidas en territorio jalisciense.

INDICADORES CLAVE DE CAPTACIÓN DE CAPITAL

• Ascenso en el listado nacional: Desde el arranque de la actual gestión estatal, Jalisco pasó del noveno al tercer sitio en recepción de inversión foránea en México.

• Participación en el total del país: De los 43 mil 90 millones de dólares de IED que ingresaron a territorio nacional al cierre del tercer trimestre de 2026, Jalisco concentró el 6.3 por ciento.



Gobierno de Jalisco

Resaltaron la necesidad de sensibilizar al personal en el tema.

Impulsa Gabinete de Seguridad perspectiva de género

Redacción/Quadratín Jalisco

Con el objetivo de fortalecer entornos laborales libres de discriminación y consolidar la igualdad sustantiva dentro de las corporaciones estatales, la Coordinación General Estratégica de Seguridad (CGES) y el Secretariado Ejecutivo del Consejo Estatal de Seguridad Pública (SECESP) realizaron la jornada de reflexión "La perspectiva de género, como eje de transformación en las instituciones de seguridad", en el marco del Día Internacional de la Eliminación de la Violencia contra las Mujeres (25N) y los 16 Días de Activismo 2026.

Durante la apertura, el coordinador general estratégico de Seguridad, Roberto Alarcón Estrada, destacó la necesidad de sensibilizar al personal operativo y administrativo para evitar la reproducción de violencias y garantizar el respeto a los derechos humanos. En el mismo tenor, la secretaria ejecutiva del Consejo Estatal de Seguridad Pública, Perla Lorena López Guizar, subrayó la importancia de detectar desigualdades y barreras de acceso a oportunidades mediante el intercambio de experiencias entre las Unidades de Igualdad de Género.

Procuraduría Social reporta la **preliberación de 25 mujeres**

Los casos se analizan para verificar que los delitos y las condiciones jurídicas permitan acceder a una salida alterna

Redacción/Quadratín Jalisco

La falta de recursos económicos para acceder a una defensa legal puede prolongar la permanencia en prisión de personas que enfrentan procesos por delitos de bajo impacto.

En Jalisco, la Procuraduría Social ha conseguido la preliberación de 25 mujeres que se encontraban en esta situación, mediante la revisión de sus expedientes y la gestión de alternativas legales.

El jefe de Procesos de la dependencia, Juan Paulo Dávalos Navarro, explicó que los casos se analizan para verificar que los delitos y las condiciones jurídicas permitan acceder a una salida alterna o algún beneficio legal.



Gobierno de Jalisco

La dependencia analizó los expedientes y gestionó las alternativas.

"Verificar asuntos de bajo impacto, que los delitos sean de muy bajo impacto y que evidentemente, verificando los procesos, se encuentren en una situación jurídica que permita establecer una solución o salida alterna al proceso".

Entre las opciones se encuentran la reparación del daño y la suspensión condicional del proceso. Una vez que la defensa pública determina que existe la posibilidad de obtener el beneficio, solicita una audiencia ante la autoridad judicial para gestionar la libertad de las personas.

Por otra parte, el procurador social de Jalisco, Héctor Pizano Ramos, informó que durante la actual administración se han otorgado más de 159 mil asesorías jurídicas y realizado 171 mil acciones de representación social en las 87 oficinas que tiene la dependencia en el Estado.

Capacitan a personal de la Fiscalía en atención inclusiva

Redacción/Quadratín Jalisco

Con el objetivo de erradicar prácticas discriminatorias y evitar la revictimización en los procesos de procuración de justicia, la Subsecretaría de Derechos Humanos del Estado de Jalisco, a través de la Dirección de Diversidad Sexual, capacitó a más de 200 servidoras y servidores públicos de las 12 Direcciones Regionales de la Fiscalía del Estado. La estrategia "Procuración de Justicia Inclusiva: Liderando cambios desde una perspectiva de derechos humanos" —integrada al programa estatal "A tu medida"— concluyó este lunes 23 de noviembre con una jornada presencial en la Dirección Regional de Zapotlán el Grande.



Gobierno de Jalisco

Más de 200 servidores y servidoras públicas recibieron la capacitación.

Al respecto, la directora de Diversidad Sexual de Jalisco, Viviana Arce Corona, señaló que la capacitación busca homologar la calidad del servicio institucional sin importar el municipio donde se solicite atención, dotando al personal ministerial y operativo de herramientas para respetar los derechos humanos de la población LGBTIQ+.

El proyecto arrancó en junio de 2026 con mesas de diagnóstico realizadas junto a la Vicefiscalía en Derechos Humanos y de Investigación para Prevenir y Sancionar el Delito de Tortura, lo que permitió definir necesidades formativas y designar enlaces operativos en todo el Estado.

QUADRATIN Jalisco

Lagos de Moreno estrena su primera Colmena en La Adelita

Ofrecerá espacios para actividades educativas, culturales, deportivas y de atención a la primera infancia

Haremy Reyes/Quadratín Jalisco

Con una inversión superior a los 108 millones de pesos, Lagos de Moreno cuenta desde este miércoles con su primera Colmena, un centro comunitario ubicado en la colonia La Adelita que ofrecerá espacios para actividades educativas, culturales, deportivas y de atención a la primera infancia.

El complejo, denominado La Adelita, es el primero que se construye fuera del Área Metropolitana de Guadalajara y eleva a 11 el número de Colmenas en Jalisco.

La obra ocupa un terreno de 12 mil 400 metros cuadrados, donde se construyeron tres edificios con aulas de arte y música, talleres, laboratorios, consultorios, ludoteca, área infantil, espacios para primera infancia, oficinas, auditorio, comedor y cocina.



Gobierno de Jalisco

El complejo es el primero que se construye fuera del AMG.

También cuenta con instalaciones para la activación física, cancha de usos múltiples, pista para trotar y un huerto comunitario, además de áreas verdes y espacios de convivencia.

Los recursos para su construcción provienen del FINEDUC, un fideicomiso que financió el proyecto, mientras que los trabajos estuvieron a cargo del Instituto de la Infraestructura Física Educativa de Jalisco (INFEJAL).

Uno de los elementos distintivos de la construcción es la recuperación de una técnica artesanal que utiliza ladrillo de barro y bóvedas recargadas sin cimbra.

La inauguración fue encabezada por el gobernador de Jalisco, Pablo Lemus Navarro, quien agradeció el respaldo de la población para concretar el proyecto.

El modelo de las Colmenas comenzó a desarrollarse en 2017, durante la primera administración de Lemus como presidente municipal de Zapopan, y posteriormente se extendió a otros municipios del Estado.



Gobierno de Jalisco

Bachoco construirá otra planta en Lagos de Moreno.

Inversión privada impulsa en Jalisco más de mil empleos

Redacción/Quadratín Jalisco

Con una inversión privada de 100 millones de dólares que generará mil 100 empleos directos y más de 2 mil indirectos, el gobernador de Jalisco, Pablo Lemus Navarro, encabezó la inauguración de un nuevo complejo industrial avícola en el municipio de Lagos de Moreno, proyecto que fortalece la capacidad productiva y el dinamismo económico en la región Altos Norte.

Las instalaciones pertenecen a Grupo Bachoco —compañía mexicana con más de 70 años de trayectoria y más de tres décadas de presencia en dicho municipio— y están integradas por una Planta Procesadora de Aves (PPA) y una Planta de Producto de Valor Agregado (PVA). Durante el acto inaugural, el mandatario estatal destacó la permanencia y reinversión de la firma en la entidad tras el incendio registrado en sus instalaciones meses atrás, atribuyendo esta confianza a la ubicación estratégica y a la certeza jurídica que ofrece Jalisco al capital privado.

Lemus Navarro subrayó que Jalisco produce aproximadamente el 17 por ciento de los alimentos que se consumen en México, por lo que la atracción de proyectos agroalimentarios resulta clave para sostener el liderazgo nacional del estado. Asimismo, detalló que la administración estatal respalda la competitividad regional mediante una inversión multianual de 24 mil millones de pesos en conservación y modernización carretera, proyectos de diversificación energética y programas de capacitación de talento hechos a la medida de las vocaciones industriales.

En materia de conectividad, el titular del Ejecutivo estatal destacó el avance del proyecto federal del tren de pasajeros México-Querétaro, señalando que el Gobierno de Jalisco gestiona la liberación de los derechos de vía necesarios para su paso, infraestructura que también será aprovechada para consolidar un sistema de transporte intraurbano en el Área Metropolitana de Guadalajara.

Infraestructura y capacidad productiva: La Planta Procesadora de Aves (PPA) atenderá distintas categorías de productos de pollo.

Despliega Guadalajara operativo de abasto de agua en 20 colonias

Redacción/Quadratín Jalisco

Además, el Plan de Gestión Integral del Agua acumula más de 32 mil hogares beneficiados con tinacos, filtros y pastillas de cloración

Un operativo especial de abastecimiento de agua en 20 colonias de Guadalajara se llevó a cabo este miércoles, anunció la presidenta municipal, Verónica Delgadillo, con el propósito de atender los reportes ciudadanos y ajustar la ruta en campo conforme surjan nuevas solicitudes ante el panorama hídrico.

La alcaldesa informó que, durante la jornada del martes 24 de noviembre, el despliegue previsto inicialmente para 18 colonias se amplió hasta cubrir 29 zonas tras verificar reportes vecinales en territorio, logrando repartir un millón 674 mil litros de agua. Delgadillo pidió a la población compartir domicilios o cruces exactos y un número de contacto para determinar si la falla afecta a una vivienda o a toda una cuadra y brindar una respuesta precisa.

En paralelo al reparto, el Plan de Gestión Integral del Agua acumula más de 32 mil hogares beneficiados con tinacos, filtros, pastillas de cloración y garrafones, y proyecta sumar este miércoles 570 viviendas en Lomas del Paraíso, El Manantial y Unidad Reforma (colonia 5 de Febrero), además de mantener activas 44 cisternas comunitarias en coordinación con enlaces vecinales.



Gobierno de Guadalajara

Se logró repartir un millón 674 mil litros de agua.

COLONIAS PROGRAMADAS Y CANALES DE REPORTE

Colonias beneficiadas el miércoles: Lomas de San Eugenio; Echeverría (primera sección); Polanquito; Bosques de la Victoria; El Salate; Jardines de la Cruz (primera sección); Lagos de Oriente Anexo; Patria; Jardines del Sur; Talpita Poniente; Analco; Vistas del Sur; Francisco Villa; Miguel Hidalgo; Pablo Valdés; Revolución; Miravalle (primera y novena secciones); Villahermosa; y Eleodoro Hernández Loza.

Inscripción a apoyos hídricos: Habitantes de las tres zonas contempladas hoy pueden acercarse a las brigadas municipales para tramitar su incorporación, mientras que vecinos de otras colonias pueden acudir a las unidades administrativas locales para consultar requisitos.

Líneas de atención: Los reportes y solicitudes de abastecimiento se reciben a través de SIAPABot (33 5164 4440), la línea 070 y WhatsApp Guadalajara (33 3610 1010).

Entrega Vero Delgadillo renovación de plazoleta en Alcalde Barranquitas

Redacción/Quadratín Jalisco

Con una inversión de 4 millones de pesos, la presidenta municipal de Guadalajara, Vero Delgadillo, entregó a los vecinos de la colonia Alcalde Barranquitas la renovada Plazoleta de Avenida de los Maestros, obra enfocada en mejorar la accesibilidad universal y las áreas de recreación.

Durante el evento, la alcaldesa destacó la importancia de recuperar los puntos de encuentro donde conviven las familias y se fortalece el tejido social. "Hay un parque en Alcalde Barranquitas donde la gente hace comunidad, donde los niños necesitan juegos, donde el espacio ya está deteriorado, pero necesitamos cuidar de ellos", expresó.

Los trabajos de rehabilitación incluyeron la demolición del concreto dañado, la reconfiguración del acceso principal y la construcción de rampas, escalinatas y andadores peatonales con criterios de accesibilidad universal. Asimismo, se instalaron jardineras con vegetación, se implementaron acciones para proteger el arbolado existente y se habilitó una zona infantil con juegos y superficie amortiguante.

COMPROMISOS DEL MARTES COMUNITARIO

La entrega de la obra se realizó en el marco del programa Martes Comunitario, espacio en el que las autoridades escucharon diversas peticiones de los habitantes de la zona, alcanzando los siguientes acuerdos:

Vialidades: Ante la solicitud de reparar la calle Fray Juan de San Miguel, la presidenta instruyó a Servicios Públicos Municipales iniciar trabajos de bacheo a la brevedad para posteriormente avanzar con su reencarpetamiento.

Alumbrado público: Se ordenó revisar las luminarias reportadas y reforzar el servicio en distintos puntos de la colonia.

Movilidad y señalética: Se desarrollará un proyecto de balizamiento en la Glorieta de los Maestros y en los pasos peatonales cercanos, además de realizar estudios de viabilidad para instalar topes y señalética.



Gobierno de Guadalajara

El municipio invirtió 4 millones de pesos en la obra.

QUADRATIN Jalisco

Reflexionan en DIF GDL sobre maternidad en el marco del 25N

Redacción/Quadratín Jalisco

En el marco del Día Internacional de la Eliminación de la Violencia contra las Mujeres (25N), el Sistema DIF Guadalajara llevó a cabo la conferencia El nudo materno, la brecha invisible de la que no se habla, un espacio destinado a visibilizar las desigualdades en la maternidad y cuestionar las exigencias sociales que cargan las tareas de cuidado sobre las mujeres.

Durante el encuentro, que reunió a mujeres de diversas edades, se dialogó sobre las múltiples formas de ejercer la maternidad, reconociendo que cada mujer enfrenta desafíos y necesidades particulares. Asimismo, se abordó la urgencia de comprender los cuidados en sus dimensiones físicas, emocionales, económicas y sociales para transitar hacia una crianza igualitaria.

Al hacer uso de la palabra, la directora general del Sistema DIF Guadalajara, Verónica Gutiérrez Hernández, enfatizó la necesidad de atender la salud emocional de las madres y brindarles acompañamiento libre de prejuicios.

"Sentir cansancio, necesitar ayuda o experimentar emociones contradictorias no debería ser motivo de juicio. Las mujeres necesitan espacios donde puedan hablar con confianza y ser escuchadas con respeto", expresó la funcionaria.

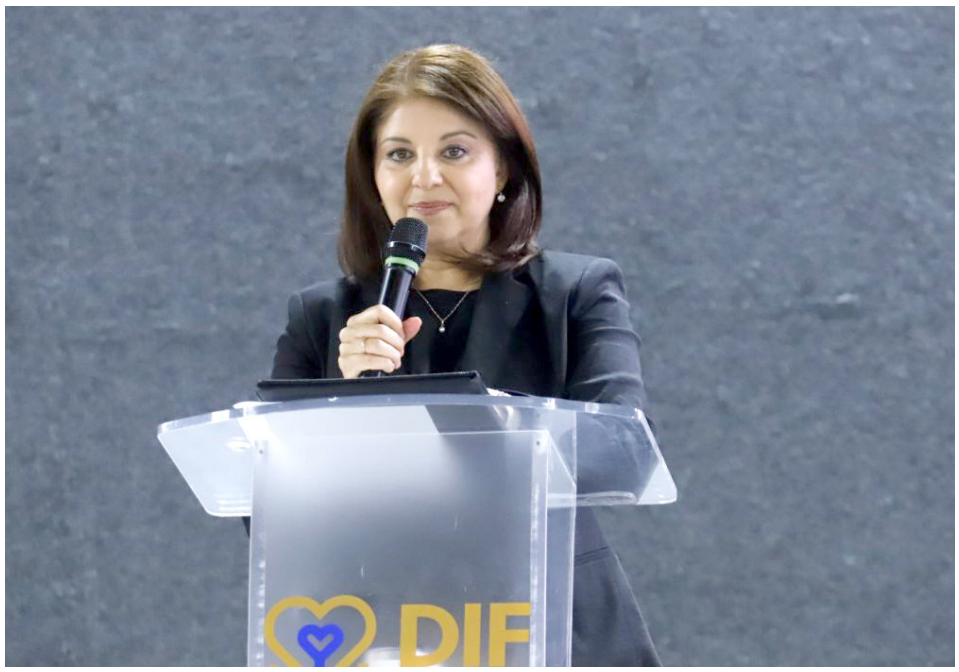

Gobierno de Guadalajara

Realizaron la conferencia El nudo materno, la brecha invisible de la que no se habla.

Se abordó la urgencia de comprender los cuidados en sus dimensiones físicas, emocionales, económicas y sociales

Gutiérrez Hernández añadió que alcanzar la igualdad sustantiva requiere erradicar la idea de que la crianza es una labor exclusivamente femenina. "Tampoco podemos dar por hecho que el cuidado corresponde únicamente a las mujeres. Compartir las tareas y las responsabilidades es una forma concreta de construir relaciones más igualitarias", puntualizó.

Con esta actividad, la institución municipal se sumó a la agenda del 25N señalando que los mandatos de género y la distribución inequitativa del trabajo de cuidados constituyen expresiones de desigualdad que deben transformarse para garantizar entornos libres de violencia.



Gobierno de Guadalajara

La alcaldesa inauguró los trabajos.

Renueva GDL 2 parques en la colonia El Manantial

Redacción/Quadratín Jalisco

Con una inversión aproximada de 4 millones de pesos, la presidenta municipal de Guadalajara, Verónica Delgadillo, inauguró las obras de rehabilitación integral en los parques El Manantial y Paisaje, además de adecuaciones de accesibilidad universal y seguridad vial en el entorno escolar, atendiendo una solicitud vecinal planteada durante los Martes Comunitarios.

Los trabajos fueron ejecutados por la Dirección de Obras Públicas en coordinación con la iniciativa ciudadana y académica Misión Cero, el regidor Mario Hugo Castellanos y la empresa Cemex, que aportó materiales en especie.

En los parques El Manantial (de los Columpios) y Paisaje (Central) se ejecutaron obras de renovación de banquetas, andadores, guarniciones, luminarias, mobiliario urbano y equipamiento deportivo, junto con la instalación de tres módulos lúdicos, una cancha multiusos rehabilitada, una boca de tormenta pluvial y cruceros con accesibilidad universal, reductores de velocidad, bolardos y balizamiento en el entorno de una escuela primaria; en paralelo, se entregaron tinacos, filtros y pastillas de cloro a cerca de 600 familias de la zona, sumando más de 32 mil hogares atendidos por la estrategia hídrica municipal.

Pasarela en Guadalajara busca romper estigmas sobre el VIH

Redacción/Quadratín Jalisco

La desinformación y los prejuicios que todavía rodean al VIH serán el tema central de la tercera edición de Ecos Runway: Nexo, una pasarela con causa que se realizará el próximo 1 de diciembre, en el marco del Día Mundial de la Lucha contra el Sida.

El evento comenzará a las 19:00 horas en el Palacio Municipal de Guadalajara y reunirá propuestas de diseño del Centro Internacional de Innovación en Diseño (CIIND), además de la participación del coro LGBT Cantum y artistas invitados. Lo recaudado será destinado a las asociaciones civiles Mesón A.C. e Impulse Group Guadalajara.

Las organizaciones participantes buscan aprovechar el espacio artístico para acercar información sobre prevención, detección y atención del VIH, así como contribuir a eliminar el estigma que persiste alrededor de esta condición.



Gobierno de Guadalajara

El evento se realiza en el marco del Día Mundial de la Lucha contra el Sida.

Prevendrá DIF Zapopan violencia **en parejas con nuevas guías**

Redacción/Quadratín Jalisco

La prevención de la violencia desde el entorno familiar es el objetivo de dos cuadernillos que serán incorporados a las herramientas de orientación del Sistema DIF Zapopan, con contenidos sobre comunicación, distribución de responsabilidades, crianza positiva y derechos de niñas, niños y adolescentes.

Los materiales, presentados por el Instituto Municipal de las Mujeres Zapopanas para la Igualdad Sustantiva (InMujeres), llevan por título ABC para una nueva vida de pareja y ABC para una convivencia de respeto conyugal y familiar: El cuidado de las infancias.

El primero aborda la comunicación efectiva, la construcción de acuerdos, la distribución equitativa de las tareas domésticas y de cuidados, así como las nuevas masculinidades.

El segundo incluye contenidos sobre los derechos de niñas, niños y adolescentes, crianza positiva, prevención del abuso sexual infantil y violencia de género.

La intención es que estas publicaciones complementen las orientaciones prematrimoniales y el acompañamiento que ofrece el DIF municipal a parejas y familias, además de proporcionar herramientas para identificar y modificar conductas que pueden propiciar situaciones de violencia.



Gobierno de Zapopan

Las guías complementarán las orientaciones prematrimoniales.

La directora general de InMujeres Zapopan, María del Socorro Madrigal Gallegos, señaló que la prevención debe comenzar con una transformación de las formas de relacionarse dentro de los hogares.

"Si queremos erradicar la violencia contra las mujeres tenemos que comenzar por transformar la manera en que aprendemos a relacionarnos. La violencia no surge de la nada, muchas veces comienza con desigualdades, estereotipos y conductas que hemos normalizado dentro de nuestras relaciones y familia".

Por su parte, la coordinadora general de Construcción de Comunidad, María Gómez Rueda, sostuvo que la educación y las políticas preventivas pueden contribuir a generar entornos familiares y sociales más igualitarios y seguros.



QUADRATIN Jalisco

Invierte Tlajomulco 200 mdp en Valle Dorado

Gerardo Quirino destacó que estas intervenciones forman parte de una estrategia integral para atender servicios básicos

Redacción/Quadratín Jalisco



Gobierno de Tlajomulco

Las obras fueron orientadas para mejorar la movilidad y el abasto de agua potable.

Con una inversión multianual de 200 millones de pesos para la rehabilitación de calles en diez localidades de Valle Sur y 1.5 millones de pesos destinados a la modernización hidráulica en Valle Dorado, el Gobierno de Tlajomulco puso en marcha obras de infraestructura orientadas a mejorar la movilidad y el abasto de agua potable en esta zona del municipio.

El presidente municipal, Gerardo Quirino Velázquez Chávez, destacó que estas intervenciones forman parte de una estrategia integral para atender servicios básicos en la Zona Valle, y subrayó que, entre 2024 y 2026, Valle Dorado acumula una inversión superior a los 42 millones de pesos en calles, espacios públicos, redes hidráulicas y equipamiento comunitario.

En materia hidráulica, el director de Agua Potable e Infraestructura Hidráulica, Héctor Gabriel Chaires Muñoz, informó que la rehabilitación del sistema en Valle Dorado opera desde finales de septiembre y permitió suspender el envío de 250 pipas mensuales que anteriormente se requerían para complementar el suministro, garantizando ahora un horario continuo de bombeo de 6:00 a 20:00 horas.

Alcance de las obras viales e hidráulicas Cobertura del programa vial: El director de Obras Públicas, Celso de Jesús Álvarez Solórzano, detalló que los trabajos con presupuesto de 200 millones de pesos abarcan vialidades de Chulavista, Santa Fe, Las Luces, Valle de Tejeda, Lomas del Mirador, Lomas del Sur, Hacienda Los Eucaliptos, Valle Dorado Inn, Real del Valle y Villa Fontana Aqua, además de intervenciones en la avenida Jesús Michel González y en las zonas de Valle Dorado Oriente y Las Margaritas.

Especificaciones técnicas de pavimentación: En lugar de bacheo convencional, las cuadrillas realizan fresado completo de la superficie mediante perfiladora para aplicar una nueva carpeta asfáltica con polímero impermeable, acompañada de sello y balizamiento horizontal.

Renovación hidráulica en Valle Dorado: Con el recurso de 1.5 millones de pesos se rehabilitaron el pozo, bombas, válvulas, cisterna, casetas, áreas operativas, patio de maniobras, barda perimetral e iluminación de la planta de distribución.

Presenta Tlajomulco agenda por el 25N



Gobierno de Tlajomulco

Buscan prevenir la violencia de género.

Redacción/Quadratín Jalisco

Con el propósito de prevenir la violencia de género y fortalecer las redes de protección y autonomía para mujeres, niñas y adolescentes, el Gobierno de Tlajomulco presentó su programa de actividades en el marco del Día Internacional de la Eliminación de la Violencia contra las Mujeres (25N) y los 16 Días de Activismo.

La presidenta honorífica del DIF Tlajomulco, Bianca Sunderman Arriero, destacó que el organismo mantiene una atención de puertas abiertas para resguardar a mujeres violentadas y a sus bebés, además de impulsar programas orientados a la autosuficiencia económica para que no dependan de sus agresores.

Por su parte, la regidora de la Comisión de Igualdad de Género y Diversidad Sexual, Linda Jeannethe Peña, subrayó la obligación institucional de transformar conductas y estructuras desiguales mediante políticas públicas permanentes con perspectiva de género.

La presidenta del Instituto Municipal de la Mujer Tlajomulquense (IMMT), Ana Mayela Rodríguez, resaltó que la jornada se ejecuta en coordinación con los gobiernos estatal y federal, sumando esfuerzos interinstitucionales para respaldar a las mujeres del municipio.

Busca Jalisco consolidarse **como motor económico**

Gabriela Cárdenas encabezó una mesa de trabajo en materia económica del ejercicio Tu Voz Hace Presupuesto

Redacción/Quadratín Jalisco

Con el objetivo de seguir consolidando a Jalisco como el motor económico del país y promover un crecimiento que cierre brechas de desigualdad, la diputada Gabriela Cárdenas encabezó una mesa de trabajo en materia económica del ejercicio Tu Voz Hace Presupuesto.

La presidenta de la Comisión de Hacienda y Presupuestos del Congreso del Estado detalló que este encuentro estuvo enfocado en la construcción del Presupuesto Estatal 2027.

La legisladora señaló que en la mesa estuvieron representados todos los sectores económicos y productivos de la entidad, quienes coincidieron en la necesidad de fortalecer la inversión pública para sostener el empleo formal, digno y bien remunerado.

"Estoy convencida de que el trabajo es el programa social más poderoso que existe, con salarios dignos y bien remunerados", afirmó Cárdenas durante su intervención.



Congreso de Jalisco

En la mesa estuvieron representados todos los sectores económicos y productivos.

> *Estoy convencida de que el trabajo es el programa social más poderoso que existe, con salarios dignos y bien remunerados*
>
> **Gabriela Cárdenas**

Entre los ejes priorizados para el paquete económico del próximo año destacan el fortalecimiento a las Mipymes y emprendedores, la atracción de inversiones y el impulso al campo jalisciense.

Asimismo, se subrayó la importancia de garantizar recursos suficientes para rubros estratégicos como educación, infraestructura, salud y gestión del agua en el Estado.



CRT

Se reunieron especialistas, empresarios, académicos y autoridades.

Invierten tequileros 100 mdd **en proyectos sustentables**

Redacción/Quadratín Jalisco

Con una inversión superior a los 100 millones de dólares en infraestructura limpia, la agroindustria tequilera avanza en la reducción de su impacto ambiental, destacó el presidente del Consejo Regulador del Tequila (CRT), Aurelio López Rocha, durante el Seminario de Sustentabilidad para la Cadena Productiva Agave-Tequila.

El encuentro, organizado por la Unidad de Inspección del organismo en el auditorio de Tequila Lab, reunió a especialistas, empresarios, académicos y autoridades para analizar los retos normativos y las oportunidades de mejora del sector.

López Rocha subrayó que los procesos actuales exigen el desarrollo de tecnologías limpias, ahorro energético y el aprovechamiento de subproductos para proteger los ecosistemas sin frenar el crecimiento económico.

Detalló que el capital invertido por el sector se ha destinado a la instalación de plantas de tratamiento de vinazas (biorreactores), calderas de biomasa, celdas solares y la sustitución de combustóleo por gas natural.

Con este foro anual, el Consejo Regulador del Tequila busca consolidar la profesionalización de sus integrantes y fomentar la mejora continua en toda la cadena productiva.

Refuerzan filtros e higiene en restaurantes de Jalisco

Redacción/Quadratín Jalisco

Ante los problemas de abastecimiento y calidad del agua en el Área Metropolitana de Guadalajara (AMG), el sector restaurantero ha reforzado sus medidas de higiene e instalado infraestructura adicional, como filtros y sistemas de tratamiento, con el objetivo de garantizar la inocuidad de los alimentos.

El presidente de la Cámara Nacional de la Industria de Restaurantes y Alimentos Condimentados (Canirac) en Jalisco, Gregorio Godoy, reconoció que uno de los principales retos que enfrentan actualmente es la desconfianza de los consumidores respecto al líquido que utilizan los establecimientos en sus cocinas.

"Bueno, para nosotros como industria ha sido un tema difícil porque no nada más es el tema del agua, es el tema de la percepción del cliente. El cliente teme de que no seamos responsables y de que lavemos la fruta, las verduras, la comida con agua que esté sucia. Es un tema de percepción", señaló el dirigente empresarial.

Godoy subrayó que el gremio mantiene de forma permanente protocolos estrictos y capacitación constante para su personal.

QUADRATIN Jalisco

Celenia Contreras, candidata bisagra para MC en Tlaquepaque

Redacción/Quadratín Jalisco

El proyecto político de la exlegisladora se ha centrado en el trabajo de calle y el diálogo directo con sectores sociales y liderazgos vecinales de la Villa Alfarera

De acuerdo con información difundida por el equipo de la exlegisladora Celenia Contreras, su trayectoria territorial y vinculación comunitaria la posicionan como una figura clave para la articulación interna de Movimiento Ciudadano en este municipio de cara al proceso electoral de 2027.

Según el comunicado, el proyecto político de Contreras se ha centrado en el trabajo de calle y el diálogo directo con sectores sociales y liderazgos vecinales de la Villa Alfarera. El documento destaca que, durante los últimos cuatro meses, ha recorrido 112 colonias de Tlaquepaque para escuchar planteamientos ciudadanos y acompañar gestiones en materia de servicios, infraestructura y desarrollo comunitario.

En el ámbito interno del partido naranja, el boletín señala que su carrera ha estado ligada a las administraciones y proyectos encabezados anteriormente por María Elena Limón García y Citlalli Amaya de Luna. Asimismo, refiere que tras las elecciones de 2024 ha buscado reorganizar y sumar voluntades entre exalcaldesas, regidores actuales y actores políticos como el exdiputado David Hernández.



Celenia Contreras

Celenia Contreras ha recorrido 112 colonias para escuchar planteamientos ciudadanos.

Sobre su historial en las urnas, el texto recuerda que Contreras obtuvo la diputación del Distrito Federal 13 en 2018 bajo la coalición Por México al Frente, y posteriormente ganó el Distrito Local 13 en 2021 con Movimiento Ciudadano al registrar 46 mil 893 votos, integrándose nuevamente al Congreso de Jalisco por representación proporcional en 2024.



Finalmente, el comunicado cita declaraciones de la propia exlegisladora, quien sostiene que el municipio requiere fortalecer la relación entre las instituciones y la ciudadanía mediante el diálogo, la sensibilidad social y una visión metropolitana que permita atender los desafíos locales más allá de las coyunturas electorales.

Reúne Encuentro de Juventudes **de Tlaquepaque a 500 jóvenes**

Redacción/Quadratín Jalisco

Con el objetivo de fortalecer la participación ciudadana y el sentido de pertenencia de las nuevas generaciones, la presidenta municipal de Tlaquepaque, Laura Imelda Pérez Segura, encabezó el Encuentro de Juventudes en el Centro Cultural El Refugio, evento que reunió a cerca de 500 asistentes.

Durante la jornada, la alcaldesa destacó el papel de este sector en la transformación comunitaria y subrayó que su administración incrementó en un 140 por ciento el presupuesto del Instituto Municipal de la Juventud de Tlaquepaque (IMJUVET) para traducir el respaldo institucional en programas concretos.

"No puedes decir que apoyas a las juventudes si no lo traduces en hechos, porque si no es puro discurso. Y si no se traduce en hechos, es pura simulación", afirmó Pérez Segura, quien además reconoció la labor del titular del IMJUVET, Leonardo Gómez Castro, por acercar las iniciativas municipales a las colonias.



Gobierno de Tlaquepaque

El evento se realizó en el Centro Cultural El Refugio.

Al evento acudieron beneficiarios de diversos programas municipales, entre ellos integrantes del Cabildo Juvenil, jóvenes respaldados con estímulos económicos para estudios, deporte y competencias internacionales, así como ganadores de certámenes locales.

Doce Lunas, un viaje íntimo **por la redención personal**

Diana Beas/Quadratín Jalisco

Este 26 de noviembre llega a los cines esta película en blanco y negro donde Ana de la Reguera y Victoria Franco abordan temas de fertilidad, adicciones y maternidad

Este jueves 26 de noviembre llega a las pantallas cinematográficas Doce Lunas, una historia que narra la vida de Sofía, una arquitecta de 40 años que se enfrenta a los retos de ser una mujer auténtica en una sociedad con vicios patriarcales y la constante necesidad de aprobación social.

A lo largo de la trama, la protagonista confronta sus propias ideas contra las impuestas por el entorno sobre temas como la maternidad o el éxito profesional, mientras busca un despertar espiritual y personal, preguntándose si es posible lograrlo sin despojarse de sí misma.

En entrevista para Quadratín Jalisco, la directora Victoria Franco y la protagonista Ana de la Reguera hablaron sobre este gran proyecto en la pantalla grande y revelaron los detalles detrás de su creación.

Al ser cuestionada sobre cómo surgió esta unión para llevar la historia al cine, Ana de la Reguera atribuyó el encuentro a una afortunada coincidencia impulsada por un colaborador en común.

"Pues yo creo que fue mucha suerte de mi parte; yo conocí a Michelle antes que a Vicky, era fan también de su cine y, por lo que me cuenta Michelle, creo que él te sugirió hablar conmigo, ¿no? Mandarme el guion", relató la actriz.

Por su parte, Victoria Franco confirmó que no dudó en contactar a De la Reguera tras la recomendación y destacó la profunda aportación que la intérprete hizo para construir la psicología del personaje desde las primeras etapas.

"Sí, Michelle me dijo que Ana podría ser una muy buena opción y no lo dudé ni un minuto; dije claro que sí, le mandé el guion, platicamos después y a partir de eso se creó un vínculo creativo muy interesante, porque Ana le aportó mucho al guion en el momento de trabajar en diferentes tratamientos", explicó la cineasta.

Franco detalló que la actriz le fue dando "capas y capas y matices" a Sofía, partiendo de una premisa fundamental propuesta por la propia Ana de la Reguera: evitar el melodrama oscuro.

"Sobre todo era algo que me gustó mucho que dijo del personaje cuando apenas platicábamos: era que no quería que el personaje fuera depresivo, ni pesado, ni denso, sino que fuera chistoso, alegre. Eso me hizo entender mejor al personaje, porque entendí la alegría falsa, de alguna forma, que tiene Sofía como un instinto de supervivencia para no hundirse más de lo que está. Entonces fue muy lindo y a partir de eso ya creamos una complicidad que hasta hoy tenemos", puntualizó la directora.

MATERNIDAD, ADICCIONES Y SALUD MENTAL

En la cinta, Sofía atraviesa la impotencia de no poder consumar la maternidad, una situación que detona un profundo cuestionamiento sobre las exigencias sociales hacia las mujeres. Sobre la urgencia de abordar la fertilidad en el cine, De la Reguera señaló que se trata de una vivencia universal que siempre conlleva juicios externos.

"Yo creo que es un tema que nos toca a todas, siendo mamás o no, porque a veces si eres mamá también te juzgan si eres buena o mala madre y si no eres mamá es porque no eres mamá. Entonces creo que la fertilidad en sí y la maternidad es un tema que siempre va a ser interesante para contar porque nos toca personalmente, porque somos contemporáneas", expresó la actriz.

Asimismo, destacó cómo en el



Victoria Franco y Ana de la Reguera hicieron una gran mancuerna.





momento de la filmación la propia directora vivía esa presión social antes de convertirse en madre, mientras que ella ya se había liberado de dicha carga, lo que enriqueció el abordaje de una trama donde la maternidad se entrelaza con las adicciones, la salud mental, las pérdidas y los duelos.

REALISMO CRUDO Y TRABAJO DE INVESTIGACIÓN

Para retratar con fidelidad el proceso de tocar fondo a causa del alcohol o las drogas y el ingreso a los centros de rehabilitación o anexos, el equipo realizó una exhaustiva investigación de campo.

"Vimos muchas películas sobre adicciones, leímos mucho, fuimos con profesionales, fuimos juntas a doblear varias veces y platicamos con gente que nos abrió sus corazones y nos dio su testimonio. Y de la misma forma tuvimos como el privilegio de escuchar testimonios de gente que estuvo en los anexos", compartió Victoria Franco.

Para llevar ese realismo al límite, la directora decidió incorporar a especialistas y personas reales dentro de la ficción, sin que Ana de la Reguera supiera qué esperar en las escenas.

"El psicólogo que está en la película no es un actor, es un psicólogo real; Vicky me ponía ahí, él me hacía preguntas y yo se las contestaba en personaje, pero yo no tenía idea de qué me iba a preguntar. Igualmente, cuando me hacen la intervención con mi papá y mi esposo, la persona que la lleva es un profesional que a eso se dedica. Cuando me llevan al anexo, la gente que me recogió es gente que recoge realmente a personas en esas condiciones", reveló De la Reguera.



Ana de la Reguera interpreta a Sofía, una arquitecta que se enfrenta a las adicciones.

La actriz subrayó que trabajar con personas dedicadas a estas labores les brindó información vital sobre el trato, el lenguaje y dinámicas como el "echar la humildad", elementos que quedaron plasmados en el corte final.

UNA APUESTA ESTÉTICA EN BLANCO Y NEGRO

Otro de los rasgos distintivos de Doce Lunas es su fotografía en blanco y negro, una decisión estética que Victoria Franco concibió desde el origen del proyecto para privilegiar las emociones sobre la forma.

"Quería que el espectador no tuviera distracciones con el color. Al ser una película con carga emocional tan fuerte, quería que estuviera enfocado en eso, mucho menos en la parte intelectual y más en la parte emocional", explicó la directora.

Añadió que la ausencia de color funciona como una herramienta para sumergir al público en una atmósfera íntima: "Creo que ayuda al espectador a estar más enfocado y dejarse llevar por lo onírico, por el subconsciente, por los deseos, por el erotismo que hay en la película. Siempre desde que la imaginaba era en blanco y negro, así la evocaba".

UN RODAJE EMOCIONALMENTE DESGASTANTE

Finalmente, Ana de la Reguera reconoció que dar vida a Sofía representó uno de los retos más exigentes de su carrera, tanto por la carga psicológica del personaje como por las condiciones físicas de la filmación.

"Fue muy demandante, la verdad. Te mentiría si te dijera que estuvo ligero el rodaje. Tener que actuar con personas que pasaron por eso o que lo están viviendo fue duro. Tenía que realmente entregarme y confiar absolutamente en Vicky y en Sergio, que fue el director de fotografía", confesó.

La intérprete explicó que asumir el papel implicó dejar de lado cualquier temor para ponerse al servicio de la historia: "Finalmente tú eres un instrumento más, una herramienta más para contar la historia y así te tienes que comportar; te tienes que moldear, transformar y darlo todo".

"Fue un rodaje rudo, cansado, con muchas locaciones y muy nocturno también. Sí acabé muy desgastada, pero creo que valió la pena porque se ve en la pantalla, se ve muy real lo que le sucede al personaje. Y eso es lo único que uno pide como actor: tratar de hacerle justicia a la gente que está viviendo en esas situaciones", concluyó.

Avanzaron sobre las avenidas Vallarta y Chapultepec, sin que se generaran daños, destrozos o enfrentamientos, solo algunas pintas frente a la Rectoría de la UdeG





Marchan 100 integrantes de colectivos en GDL por el 25N

Haremy Reyes/Quadratín Jalisco

En el marco del Día Internacional para erradicar la violencia contra las mujeres, en Guadalajara fue realizada una marcha de diferentes colectivos que terminó en la Glorieta de las y los desaparecidos.

Cerca de 100 mujeres avanzaron sobre las avenidas Vallarta y Chapultepec, sin que se generaran daños, destrozos o enfrentamientos, solo algunas pintas frente a la Rectoría de la Universidad de Guadalajara (UdeG).

"Levantamos la voz para denunciar todas las formas de violencia que atraviesan nuestras vidas, particularmente las que enfrentamos las mujeres de la clase trabajadora, y los sectores populares, nos pronunciamos contra la violencia patriarcal, capitalista, colonial, racista y fascista".

Culparon la poca asistencia a que la sociedad está dormida, y no se da cuenta de que el machismo afecta a todos, incluso a los mismos hombres.

Y es que sí llamó la atención que no llegaron colectivos de búsqueda de personas desaparecidas, solo la familia de Luis Armando González Martínez, quienes denunciaron que existe poca unidad entre estos movimientos sociales.



Haremy Reyes

La marcha se realizó de manera pacífica, solo con algunas pintas.

"Este sector de la sociedad es muy dañado, y la gente no lo sabe, porque una familia que pierde un papá o una mamá por desaparición, secuestro o lo que sea, pierde a los dos, porque el otro tiene que trabajar para sacar adelante a esa familia, entonces, los hijos de los desaparecidos quedan como desaparecidos, así, solos".

Lo más complicado fue el intenso tráfico que se generó en plena hora pico, lo que causó gran molestia entre automovilistas y conductores del transporte público.

> ***"Levantamos la voz para denunciar todas las formas de violencia que atraviesan nuestras vidas, particularmente las que enfrentamos las mujeres de la clase trabajadora"***
>
> **Colectivos**



En Jalisco
crecer es más seguro

Prevenimos
la violencia, el abuso y
el acoso para proteger a

niñas, niños y adolescentes



Red de Centros de Justicia para las Mujeres

SIPINNA
Sistema de Protección para Niñas, Niños y Adolescentes

Igualdad Sustantiva entre Mujeres y Hombres

Secretaría de Seguridad

JALISCO
GOBIERNO DEL ESTADO